

Ab Version: 4.7

1.1.1 NEU KONFIGURATION (1-Familienhaus mit Slave)

1. Außenstation zurücksetzen

Dafür müssen Sie in das angezeigte kleine Loch mit einem geeigneten spitzen Gegenstand drücken und den Reset-Knopf etwa 6–7 Sekunden lang im **angeschlossenen** Zustand gedrückt halten, bis ein **Signalton** ertönt.

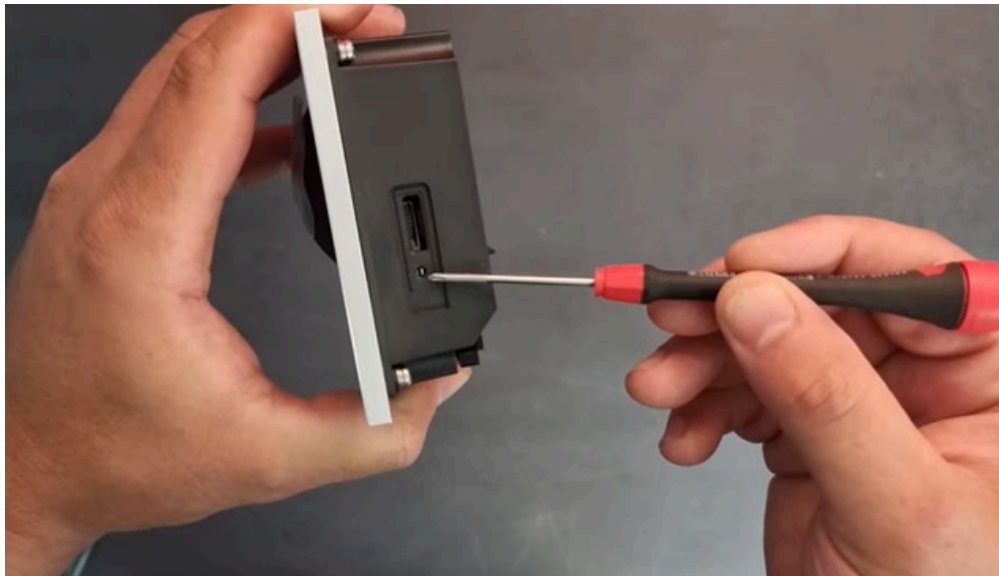

Jetzt müssen Sie **einige Minuten warten**, bis sich die Anlage vollständig zurückgesetzt und neu gestartet hat. Während dieses Vorgangs ertönt ein Alarmsignal, das nach Abschluss automatisch beendet wird.

2. IP-Adresse der Außenstation abrufen

Nachdem Sie die Außenstation zurückgesetzt haben, öffnen Sie Ihren **Internetbrowser** (empfohlen: Google Chrome).

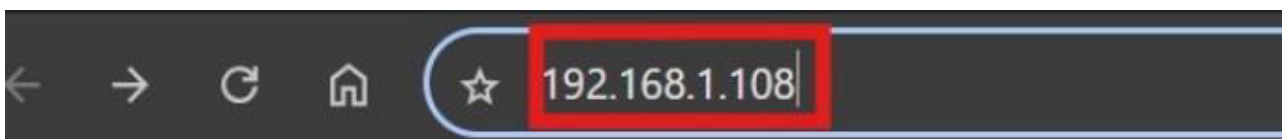

Geben Sie nun die IP-Adresse, die auf dem Bild zu sehen ist, in die Adresszeile Ihres Browsers ein und bestätigen Sie mit Enter.

3. Webinterface öffnen und Sprache auswählen

Nach dem Eingeben der IP-Adresse öffnet sich das Webinterface der Außenstation. Achten Sie darauf, dass Ihre Anlage korrekt mit dem Netzwerk verbunden ist, nur so kann die Verbindung hergestellt werden.

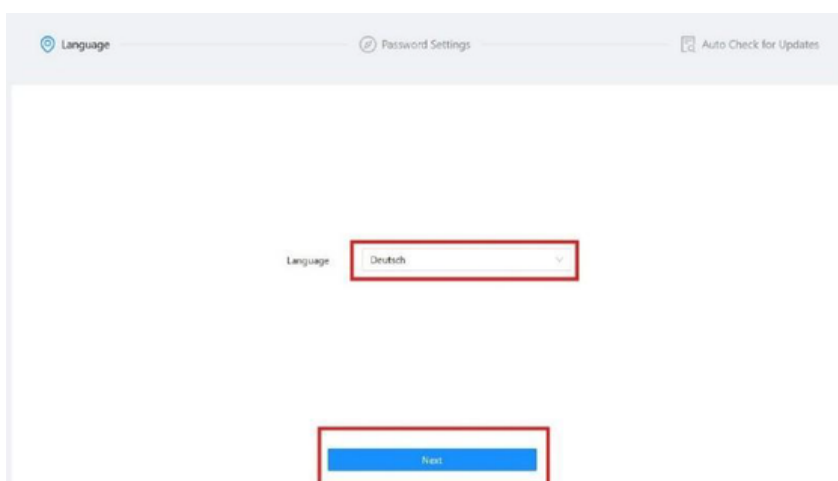

Wählen Sie nun Ihre gewünschte Sprache aus und klicken Sie anschließend auf „Next“, um fortzufahren.

4. Passwort festlegen

Im nächsten Schritt werden Sie aufgefordert, ein Passwort für die Außenstation festzulegen.

Sie können entweder das **Standardpasswort admin1234** verwenden **oder** ein **eigenes Passwort** Ihrer Wahl eingeben.

Wichtig: Merken Sie sich das Passwort gut, es muss später auf allen Innenstationen (Monitoren) **identisch** eingegeben werden, damit die Verbindung zwischen Außen- und Innenstation reibungslos funktioniert!

Bestätigen Sie das Passwort im zweiten Feld durch erneute Eingabe und klicken Sie dann auf „**Nächste**“, um fortzufahren.

5. Einrichtung abschließen

Nach der Passwortvergabe klicken Sie ausschließlich auf „**Abgeschlossen**“ – bitte nehmen Sie **keine weiteren Einstellungen** an dieser Stelle vor.

6. Anmeldung im Webinterface

Nach dem Klick auf „ Abgeschlossen “ erscheint die Anmeldemaske.

Geben Sie als Benutzernamen: admin ein.

Als **Passwort** tragen Sie das zuvor festgelegte Passwort ein (z. B. admin1234 oder Ihr eigenes).

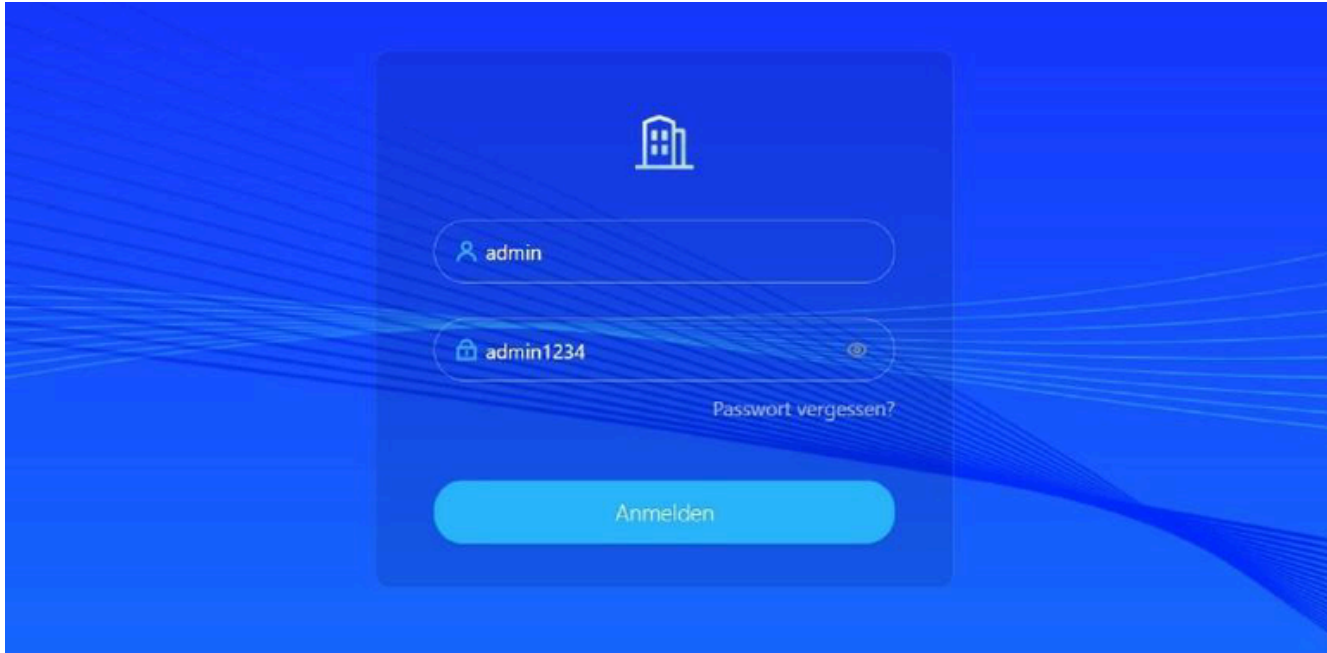

Klicken Sie anschließend auf **„Anmelden“**, um fortzufahren.

7. SIP-Server festlegen

Nach der Anmeldung öffnet sich eine Seite mit zwei Schritten. Im **ersten Schritt** stellen Sie sicher, dass die Option **„Als SIP-Server festlegen“** ausgewählt ist.

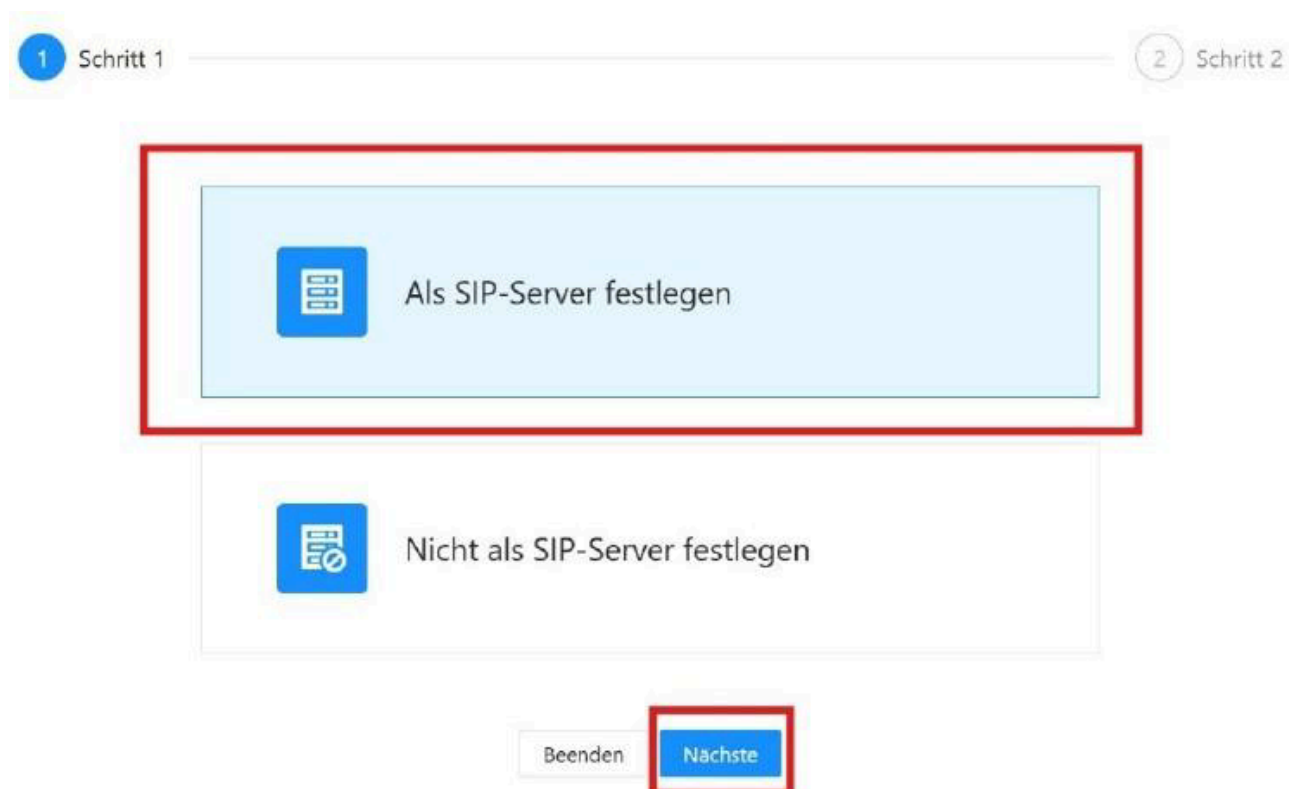

Anschließend klicken Sie auf **„Nächste“**, um fortzufahren.

8. Einrichtung abschließen

Im **zweiten Schritt** der Seite nehmen Sie **keine Änderungen** vor.

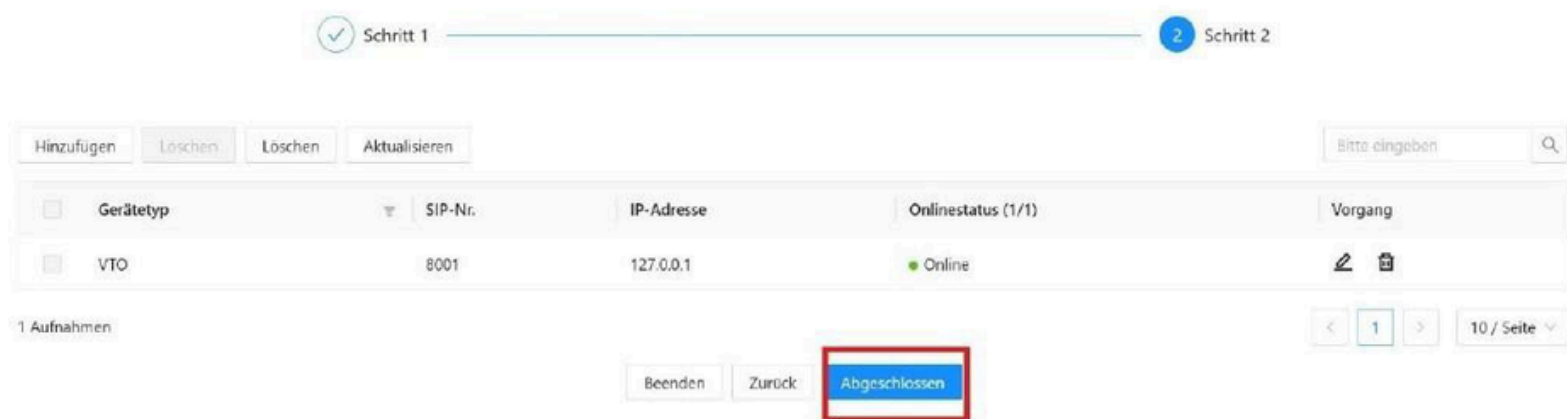

Klicken Sie anschließend auf **„Abgeschlossen“**, um die Einrichtung abzuschließen.

9. Netzwerkeinstellungen aufrufen

Nach dem Abschluss der Einrichtung befinden Sie sich auf der **Startseite** des Webinterfaces der Außenstation.

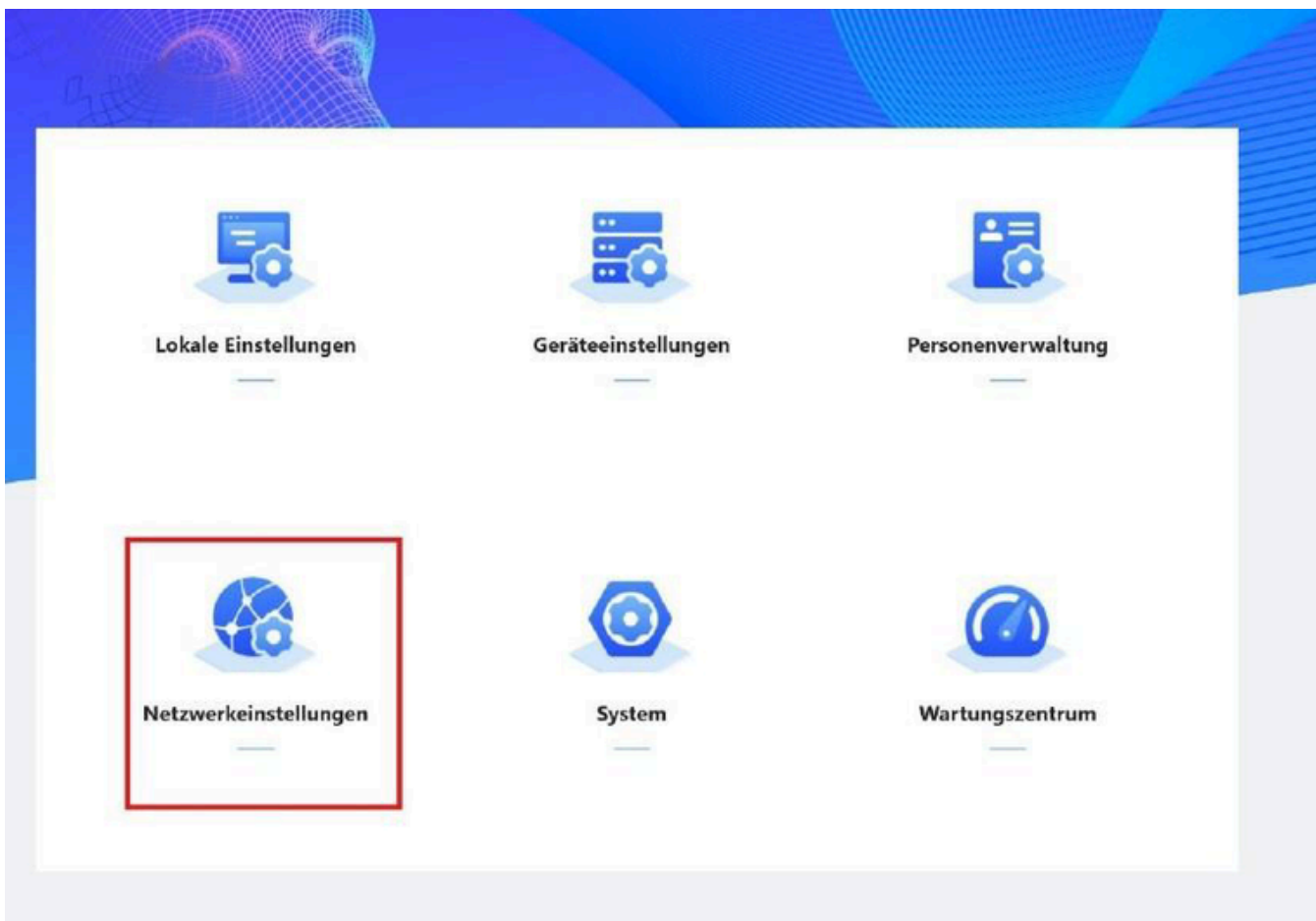

Klicken Sie dort oben auf den Reiter **„Netzwerkeinstellungen“**, um mit der Konfiguration fortzufahren.

10. SIP-Server konfigurieren

In den Netzwerkeinstellungen sehen Sie sieben kleine Unter-Reiter. Klicken Sie auf den dritten Reiter mit der Bezeichnung „**SIP-Server**“.

Dort sehen Sie die Option „**Lokaler SIP-Server**“.

Deaktivieren Sie diesen Schalter kurz, sodass er **grau** wird – nur so lässt sich die **Server-Adresse** bearbeiten.

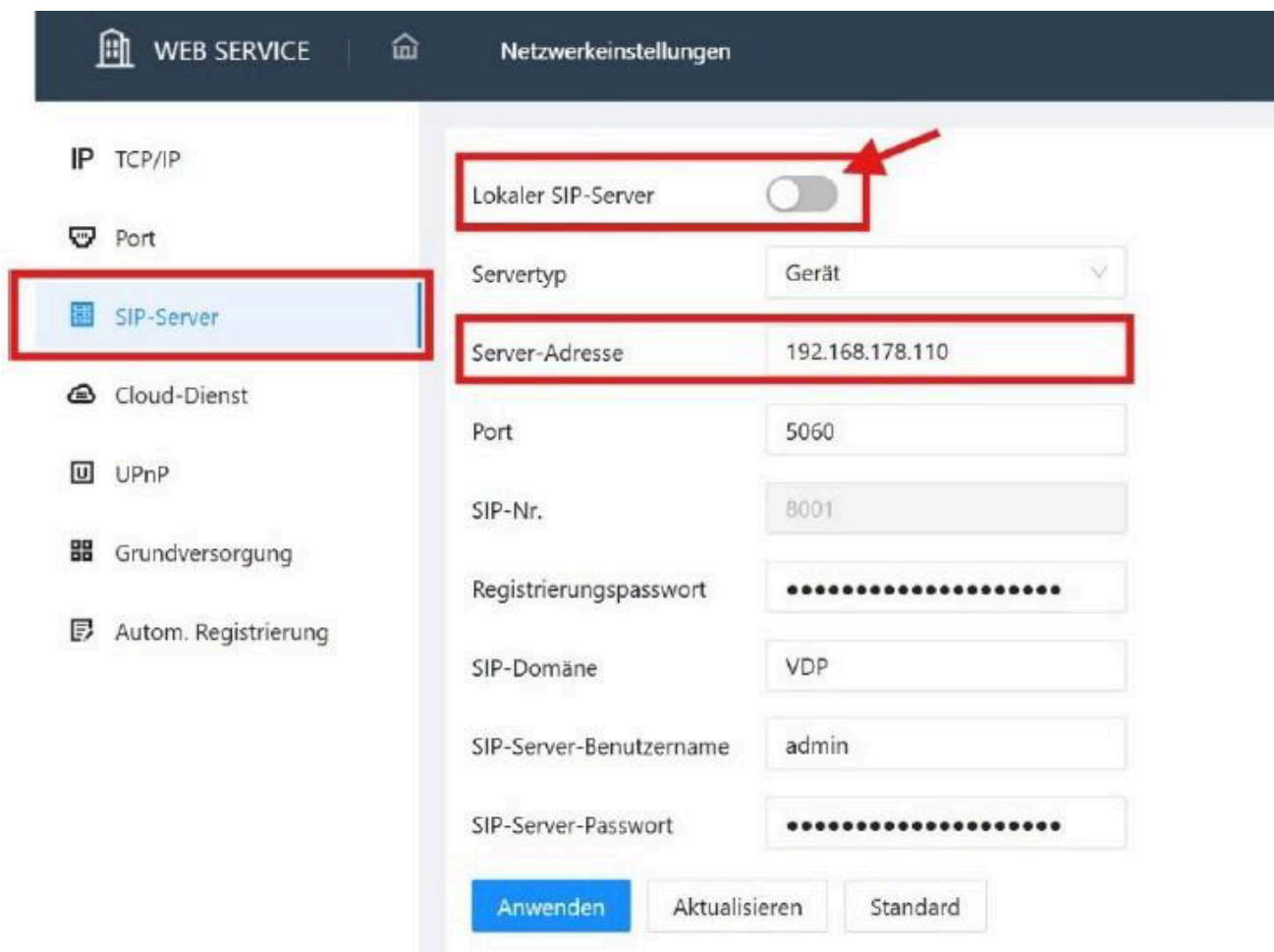

Tragen Sie bei **Server-Adresse** folgenden Wert ein: **192.168.178.110** (wie auf dem Bild dargestellt).

Aktivieren Sie danach den Schalter „**Lokaler SIP-Server**“ wieder, sodass er **blau** leuchtet.

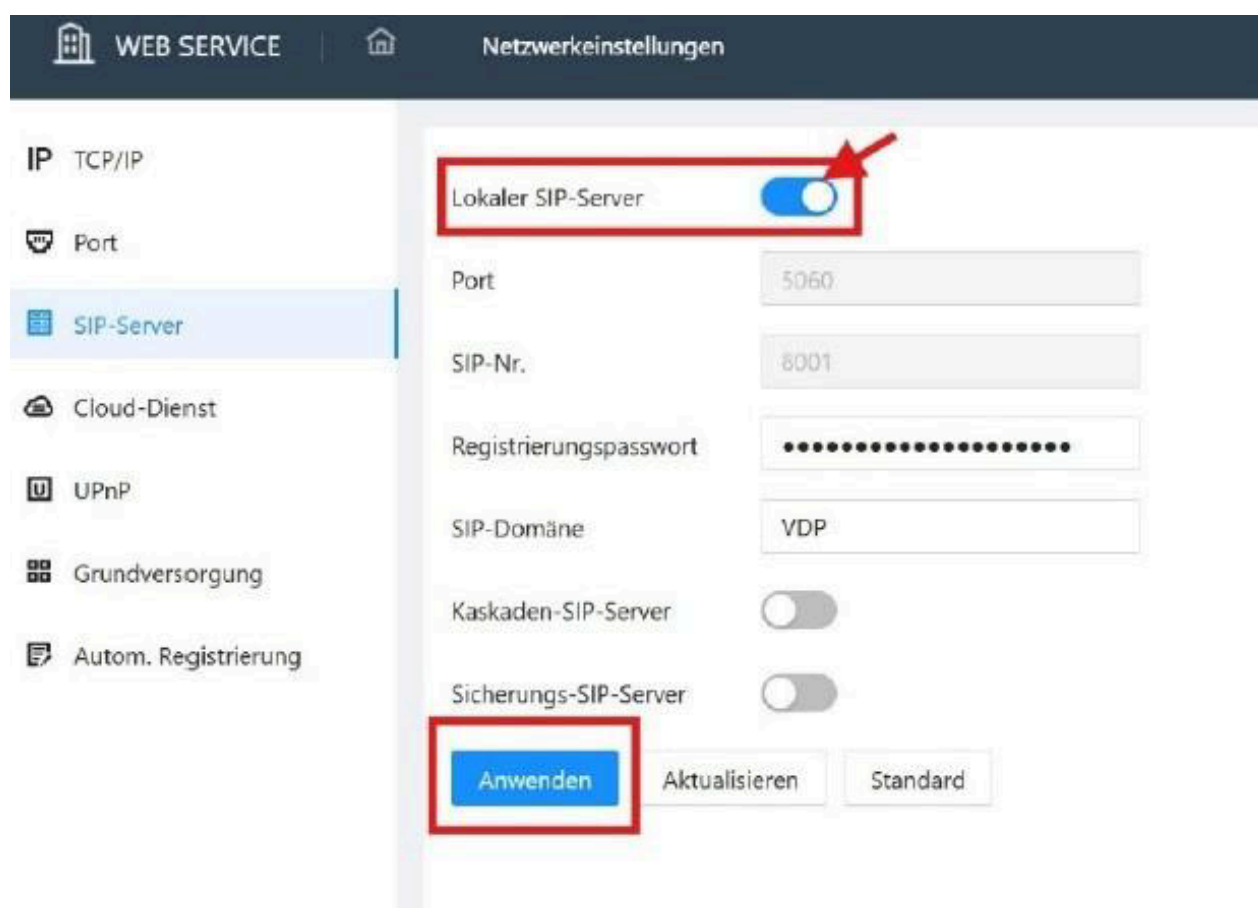

Zum Abschluss klicken Sie auf „**Anwenden**“, um die Änderungen zu speichern.

11. IP-Adresse und Gateway einstellen

Klicken Sie nun auf der linken Seite im Menü auf den Reiter „TCP/IP“. Passen Sie dort die Felder wie folgt an:

- **IP-Adresse:** 192.168.178.110
- **Standardgateway:** 192.168.178.1

- DHCP:** A toggle switch is turned off.
- MAC-Adresse:** e0 : 2e : fe : 80 : 43 : 3f
- IP-Adresse:** 192 . 168 . 178 . 110 (highlighted with a red box)
- Subnetzmaske:** 255 . 255 . 255 . 0
- Standardgateway:** 192 . 168 . 178 . 1 (highlighted with a red box)
- Bevorzugter DNS:** 8 . 8 . 8 . 8
- Alternatives DNS:** 8 . 8 . 4 . 4

Below these fields, there is a section for 'Übertragungsmodus' (Transmission Mode) with radio buttons for 'Multicast' and 'Unicast'. The 'Unicast' option is selected. A yellow warning box below this section states: 'Dieser Modus wird nicht empfohlen, wenn die Plattform als SIP-Server verwendet wird.' (This mode is not recommended when the platform is used as a SIP server).

At the bottom of the settings area, there are three buttons: 'Anwenden' (Apply), 'Aktualisieren' (Refresh), and 'Standard' (Default). The 'Anwenden' button is highlighted with a red box.

Vergleichen Sie die Werte ggf. mit dem bereitgestellten Bild. Zum Abschluss klicken Sie auf „**Anwenden**“, um die Einstellungen zu übernehmen.

Hinweis: Nach dem Klick auf „**Anwenden**“ werden Sie automatisch vom Webinterface abgemeldet, das ist normal.

Der Grund: Die IP-Adresse der Außenstation hat sich geändert. Melden Sie sich über diese neue IP erneut im Webinterface an.

12. Geräteeinstellungen aufrufen

Nachdem Sie sich mit der neuen IP-Adresse erneut angemeldet haben, befinden Sie sich wieder auf der **Startseite** des Webinterfaces.

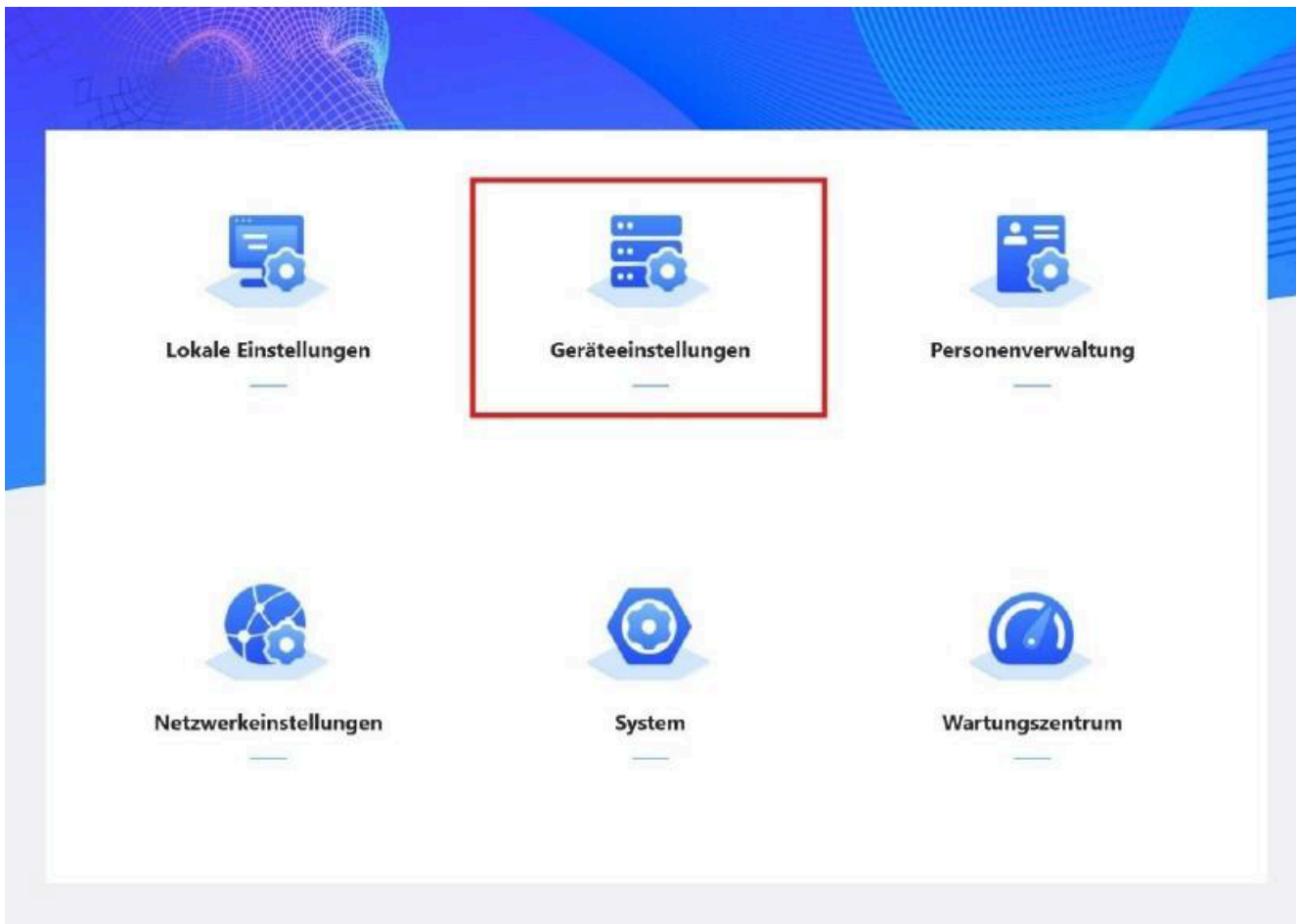

Klicken Sie dort oben auf den Reiter **„Geräteeinstellungen“**, um mit der Konfiguration fortzufahren.

13. Gerät hinzufügen

Sobald Sie sich im Bereich **„Geräteeinstellungen“** befinden, klicken Sie oben links auf den Button **„Hinzufügen“**.

14. Gerätetyp auswählen

Nachdem Sie auf „Hinzufügen“ geklickt haben, erscheint eine neue Eingabemaske.

Klicken Sie dort direkt auf das oberste Feld „Gerätetyp“ und wählen Sie im Dropdown-Menü den Eintrag „VTH“ aus.

15. VTH konfigurieren (Master-Station) – (Siehe Prüfbericht)

Nachdem Sie „VTH“ als Gerätetyp ausgewählt haben, erscheinen weitere Eingabefelder.

- Tragen Sie bei „Vorname“ den Begriff **Master** ein.
- Bei „Zimmernummer“ geben Sie bitte exakt folgendes ein: **9901#0**

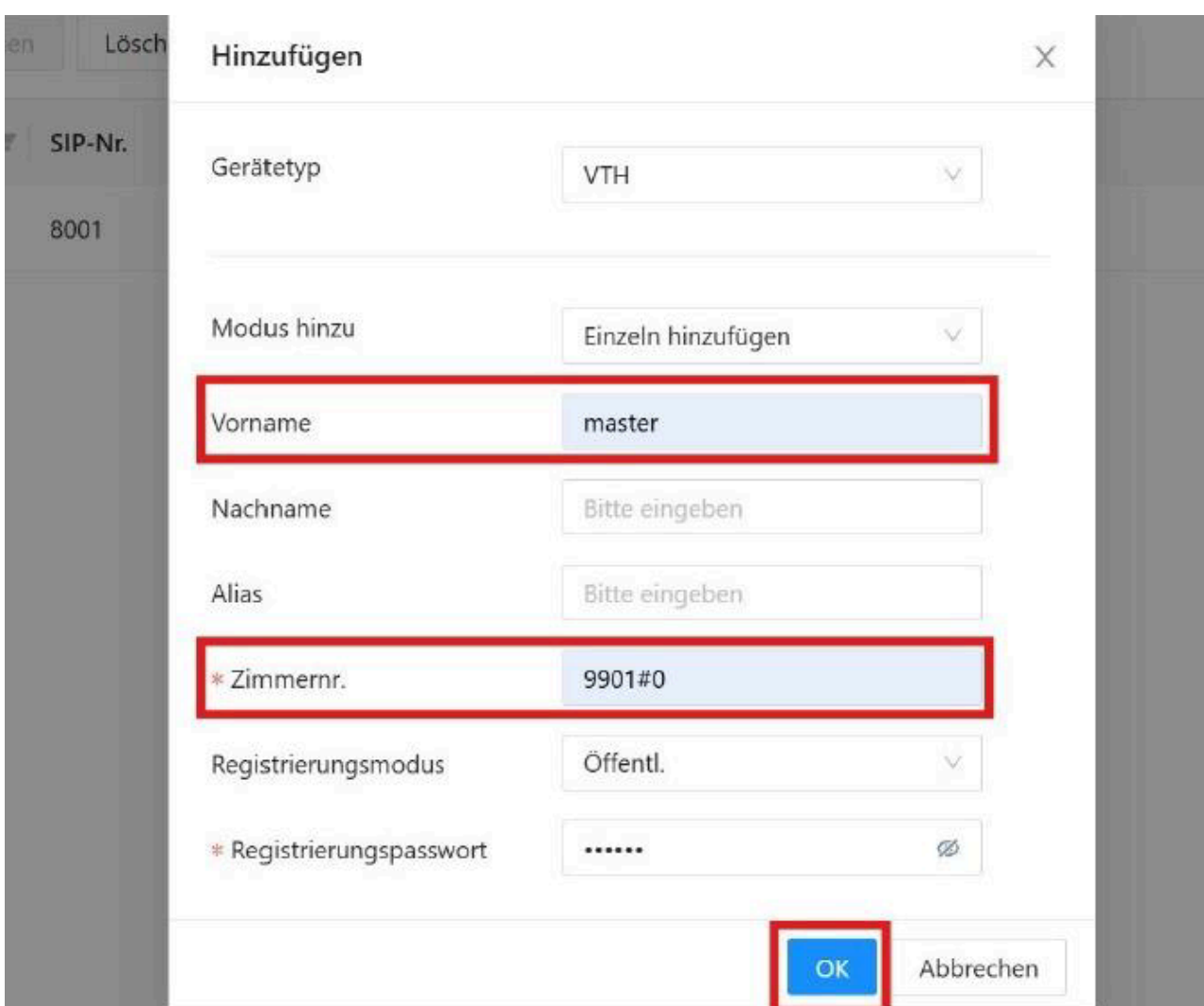

Diese Einstellung legt fest, dass die Klingeltaste der Außenstation mit der Innenstation korrekt verknüpft wird.

Klicken Sie anschließend auf „OK“, um die Konfiguration abzuschließen.

Nachdem Sie in Schritt 15 auf „OK“ geklickt haben, sollte die Übersicht nun **genauso** aussehen wie auf dem bereitgestellten Bild (**nächste Seite**) – dort ist der neue Gerätetyp (VTH) korrekt hinzugefügt.

16. Weitere Innenstationen hinzufügen – falls vorhanden

Falls Sie mehrere Innenstationen besitzen (also mehr als eine), wiederholen Sie den Vorgang, indem Sie erneut oben links auf „Hinzufügen“ klicken und die weiteren VTH-Geräte entsprechend eintragen.

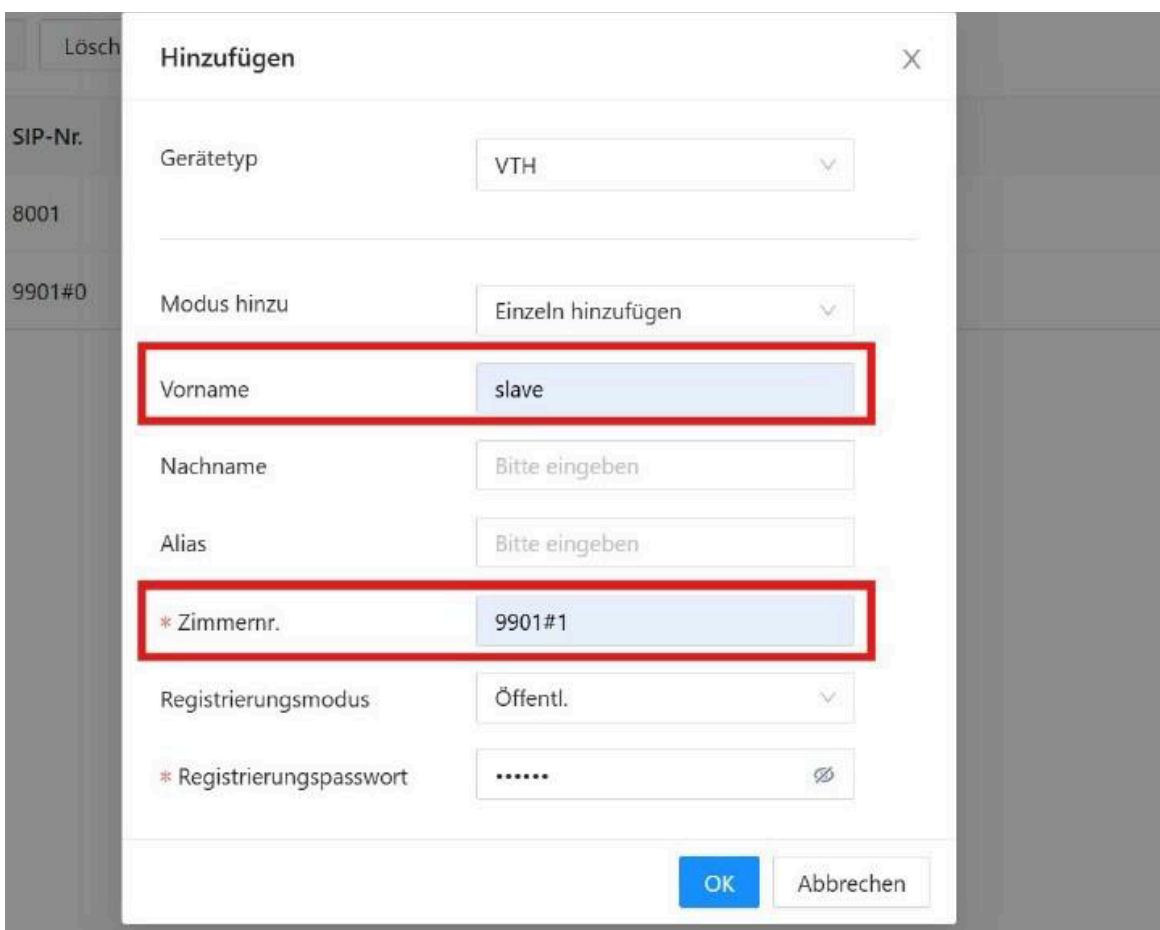

Achten Sie dabei auf folgende Eingaben:

- **Vorname:** Tragen Sie bei allen weiteren Innenstationen **Slave** ein.
- **Zimmernummer:** Beginnen Sie mit **9901#1** für die zweite Innenstation.

Bei jeder weiteren Innenstation, gehen Sie bitte den gleichen Vorgang erneut durch, erhöhen Sie einfach die letzte Ziffer bei der Zimmernr. – also **9901#2**, **9901#3**, usw.

Diesen Aufbau können Sie auch dem beigelegten **Prüfbericht** entnehmen. Zum Schluss drücken Sie auf „**OK**“, um das jeweilige Gerät hinzuzufügen.

Anschließend sollte die Übersicht erneut so aussehen wie auf dem zugehörigen Bild – mit allen eingetragenen VTH-Geräten.

17. Zur Startseite zurückkehren und Layout festlegen

Klicken Sie **oben links** im Webinterface – **links neben dem Schriftzug „WEB SERVICE“**, auf das **Haus-Symbol**, um zur Startseite zurückzukehren.

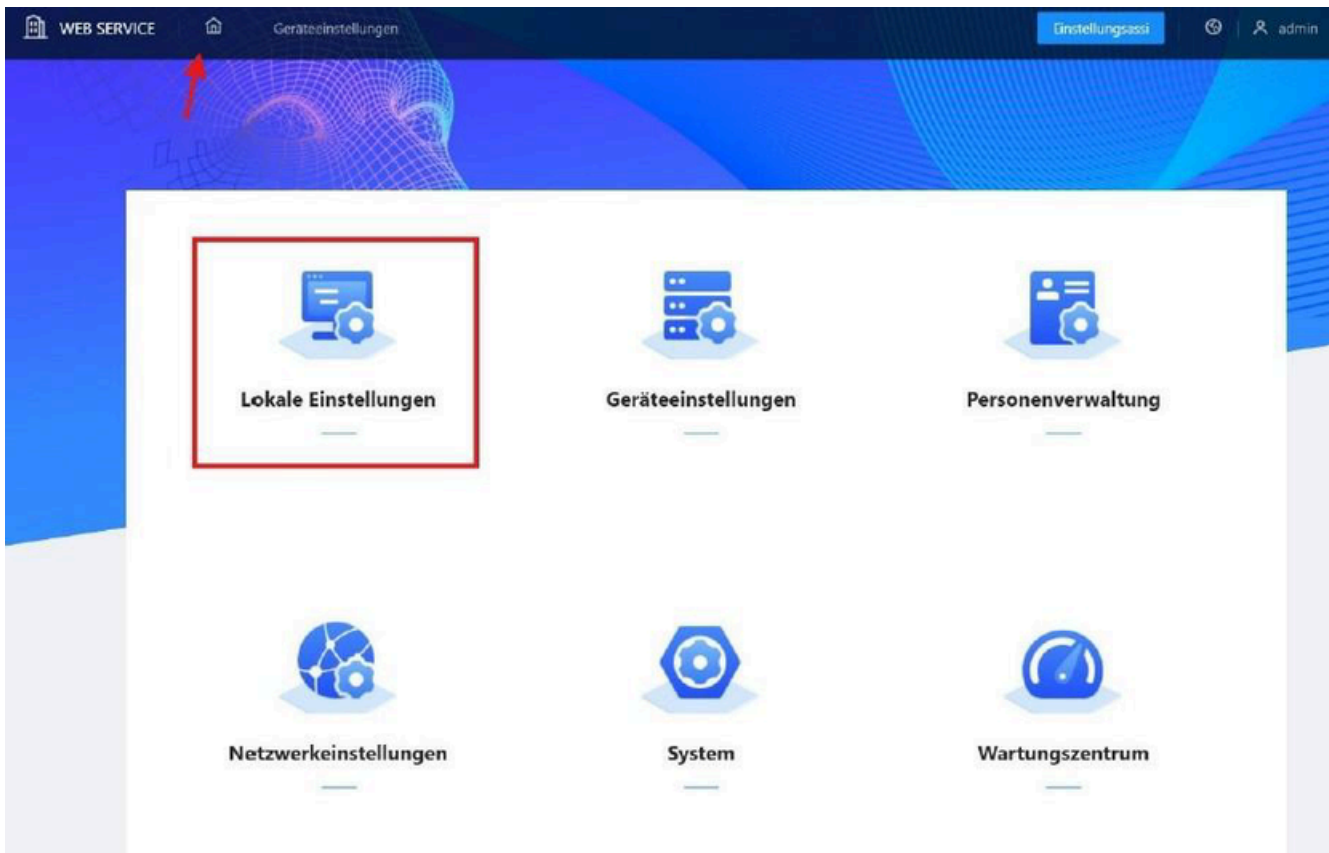

Sobald Sie wieder auf der Startseite sind, klicken Sie auf den Reiter **„Lokale Einstellungen“**.

In diesem Bereich können Sie nun das **Layout der Außenstation** anpassen und die **Zimmernummern den Klingeltasten zuweisen**.

18. Layout der Außenstation konfigurieren

Nachdem Sie auf **„Lokale Einstellungen“** geklickt haben, sehen Sie auf der linken Seite **sechs Reiter**.

Klicken Sie auf den **vierten Reiter**, mit der Bezeichnung **„Layout“**.

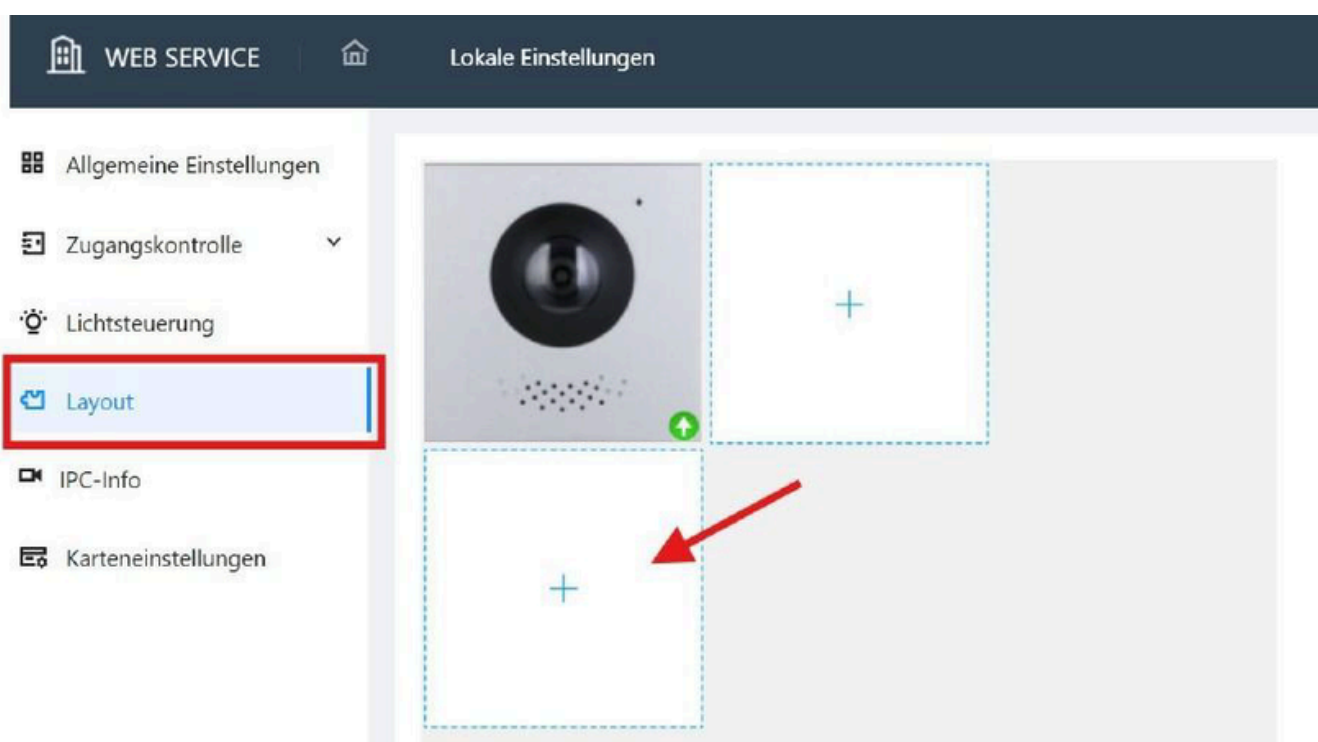

Es erscheint nun eine grafische Darstellung der **Kameraansicht Ihrer Außenstation**.

Darunter befindet sich ein „+“ **Symbol** – klicken Sie darauf, um das Layout anzupassen.

Ordnen Sie die Module (z. B. Kamera, Klingeltasten, Kartenleser usw.) **genau in der Reihenfolge und Position**, wie sie bei Ihrer realen Außenstation verbaut sind.

Die Darstellung im Webinterface muss **eins zu eins mit Ihrer Außenstation übereinstimmen**, damit die Funktion korrekt zugewiesen wird!

19. Klingeltaste mit Zimmernummer verknüpfen

Nachdem Sie die Module hinzugefügt und das Layout angepasst haben, sollte die grafische Darstellung Ihrer Außenstation **ungefähr so aussehen wie auf dem bereitgestellten Bild** – abhängig davon, **wie Ihre Anlage aufgebaut ist**.

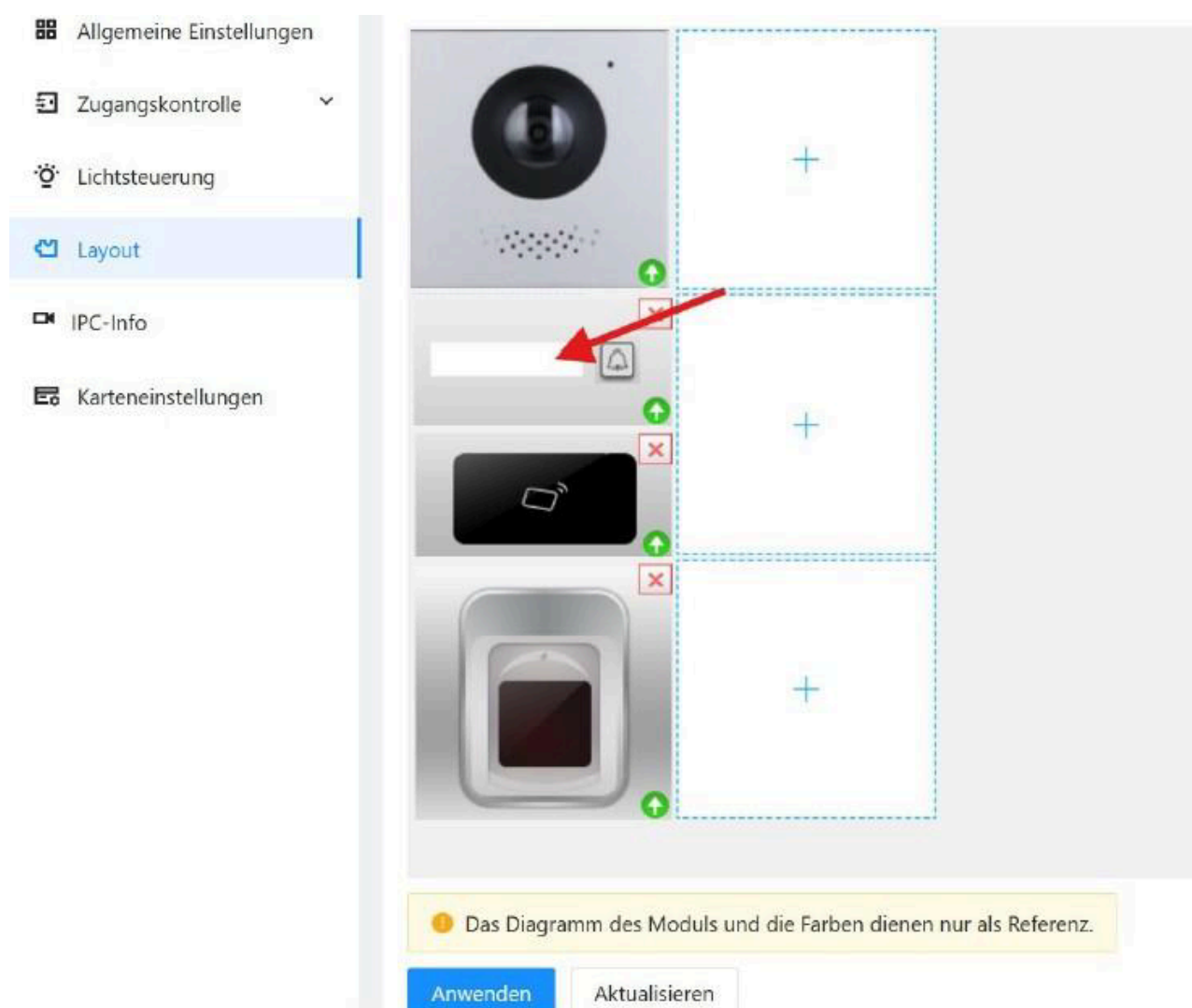

Nun müssen Sie die **Klingeltaste mit der Zimmernummer verknüpfen**:

1. Klicken Sie im Layout auf die **weiße Klingeltaste**.
2. Es öffnet sich ein Fenster – klicken Sie dort auf **„9901“** (die zuvor eingerichtete Zimmernummer).

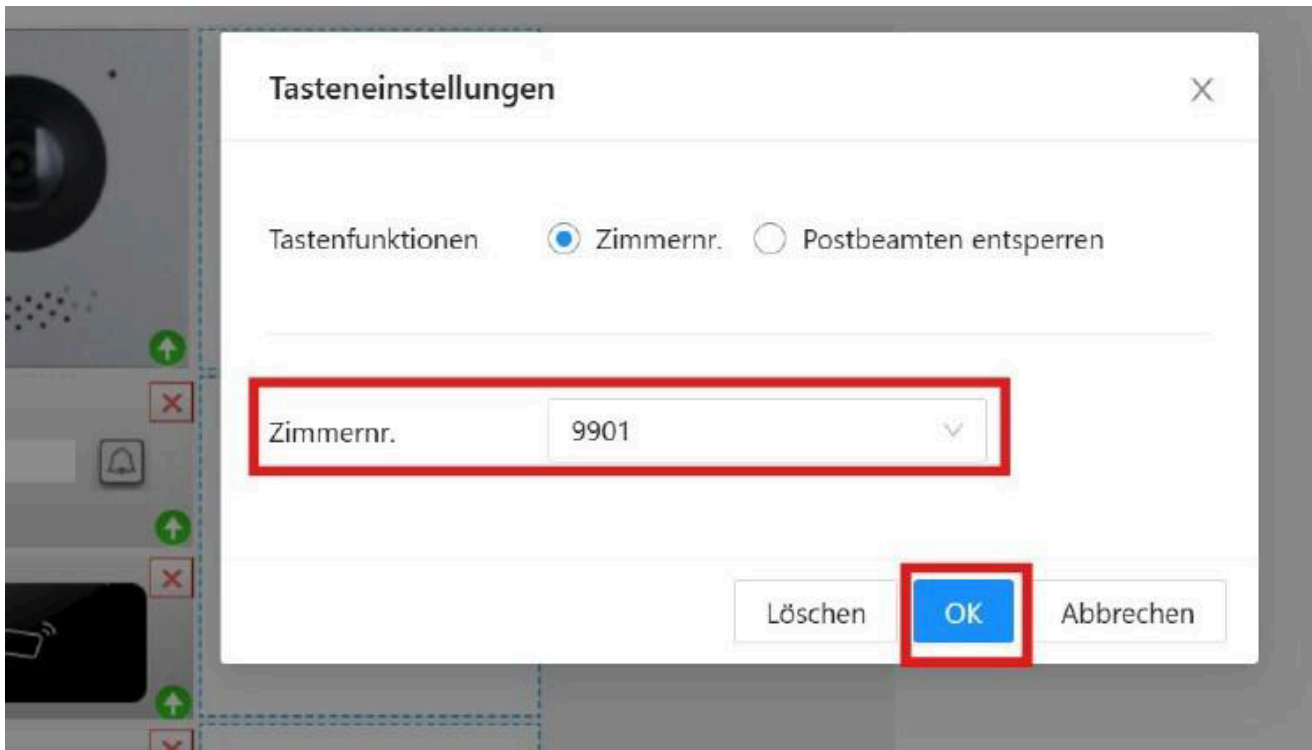

Bestätigen Sie mit **„OK“**.

20. Zuordnung der Klingeltaste überprüfen

Nachdem Sie die Module hinzugefügt und die Zimmernummer **„9901“** ausgewählt haben, wird im Layout automatisch angezeigt, dass die Klingeltaste nun mit **„9901“** belegt ist.

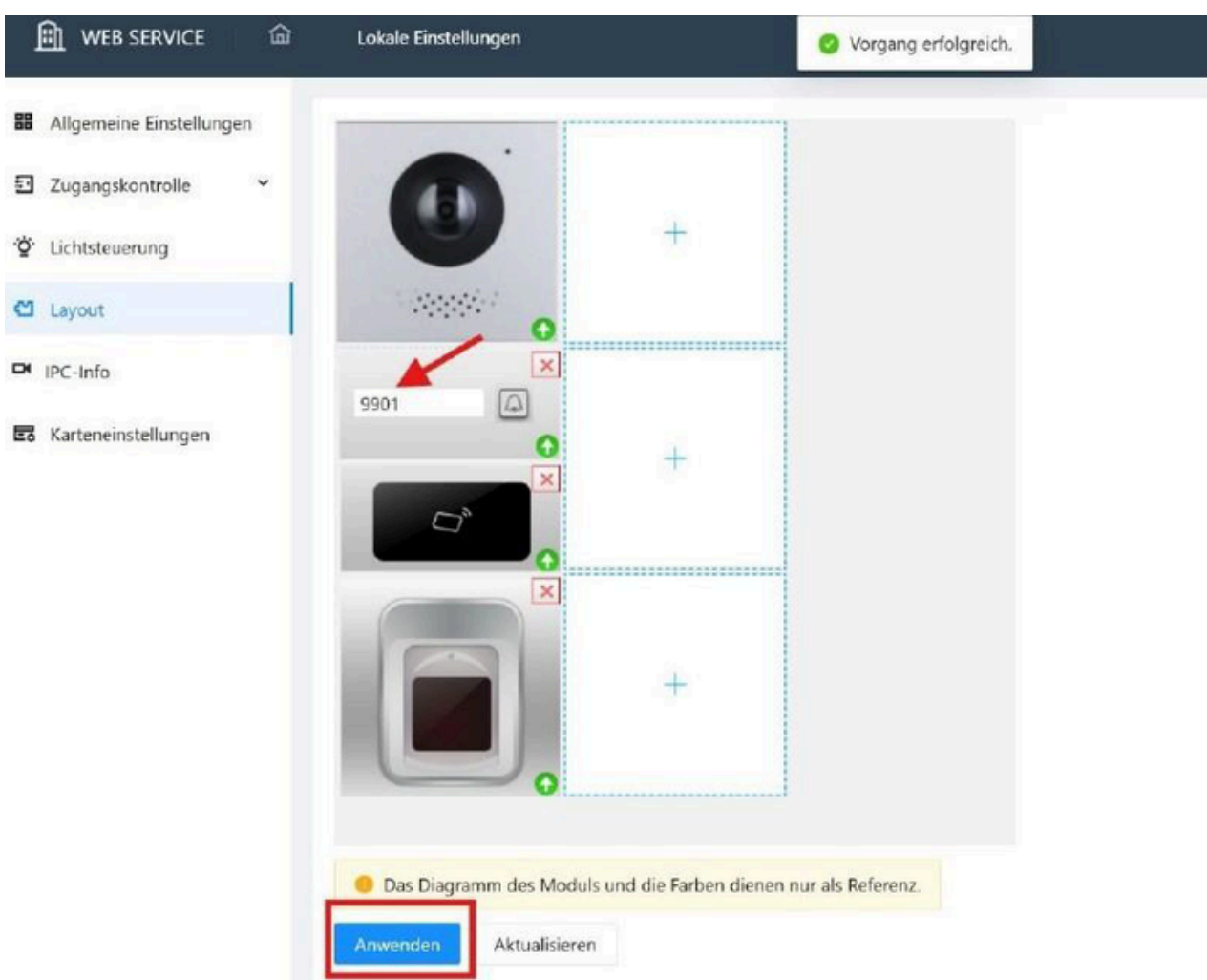

Wichtig ist, dass die Beschriftung **„9901“** in der Klingeltaste sichtbar ist – das zeigt, dass die Konfiguration korrekt übernommen wurde.

Klicken Sie zum Abschluss auf **„Anwenden“**, um alle Einstellungen zu speichern.

21. Zur Startseite zurückkehren

Nachdem Sie alle Einstellungen vorgenommen und auf „**Anwenden**“ geklickt haben, kehren Sie abschließend wieder zur Startseite zurück.

Klicken Sie dazu oben links im Webinterface auf das **Haus-Symbol**, direkt neben dem Schriftzug „**WEB SERVICE**“.

Klicken Sie anschließend auf „**System**“.

22. Lautstärke der Türsprechanlage anpassen

Nachdem Sie im oberen Menü auf „**System**“ geklickt haben, sehen Sie auf der linken Seite **fünf Reiter**.

Wählen Sie den **dritten Reiter**, also „Audio“.

Hier erscheint die **Lautstärkeregelung** Ihrer Türsprechanlage – den Bereich haben wir Ihnen im Bild markiert.

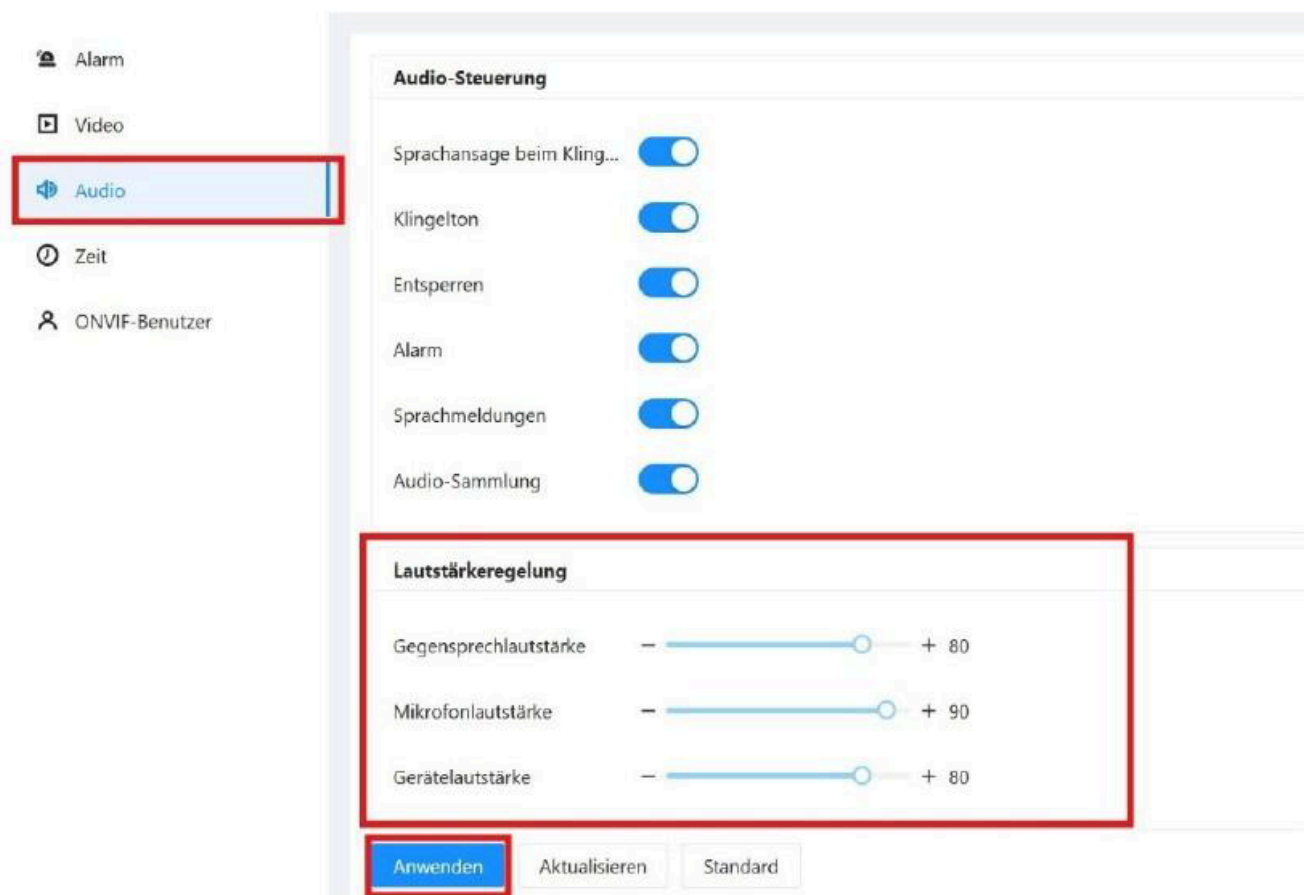

Sie können hier einstellen, wie laut z. B. der Klingelton, Lautsprecher oder das Mikrofon sein sollen.

Hinweis: In der Regel ändern wir **nur die Mikrofonlautstärke auf 100 %** – alle anderen Werte bleiben unverändert.

Klicken Sie zum Abschluss auf „**Anwenden**“, um die Änderungen zu speichern.

23. Datum und Uhrzeit synchronisieren

Nachdem Sie die Audio-Einstellungen übernommen haben, klicken Sie in der linken Seitenleiste (innerhalb des Menüs „**System**“) auf den **fünften Reiter: „Zeit“**.

Wichtig: Nehmen Sie **hier keine manuellen Änderungen vor**.

Klicken Sie nur auf den Button „**Mit PC synchronisieren**“, um Datum und Uhrzeit der Außenstation automatisch an die aktuelle Zeit Ihres Computers anzupassen.

Zum Abschluss klicken Sie auf „**Anwenden**“, um die Synchronisierung zu speichern.

✓ **Einrichtung abgeschlossen**

Die Neu-Konfiguration Ihrer Außenstation ist damit erfolgreich abgeschlossen. Ihre Türsprechanlage ist nun einsatzbereit und sollte wie gewünscht funktionieren.